



# Bem-vindos!

Professora Jane M Santos

Secretaria de Relações Internacionais  
Universidade Federal do Espírito Santo





# Vídeo Institucional

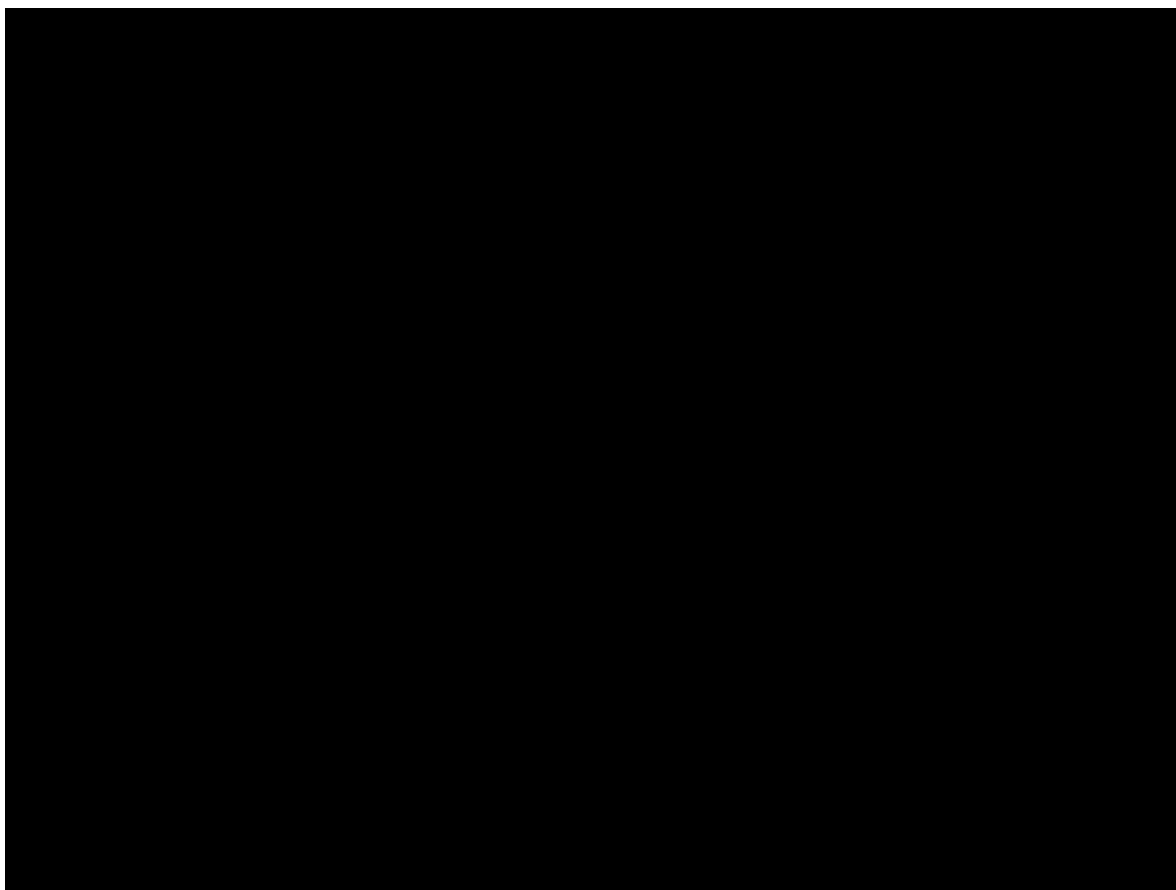

**100**

Cursos de  
graduação

**49**

Cursos de  
mestrado

**20**

Cursos de  
doutorado

**27**

pre

**4 mil**

Alunos à  
distância

**3.500**

Alunos de  
mestrado

**700**

Alunos de  
doutorado

A dark blue circle containing the number 2.166 and the text 'Servidores técnicos' in white.

**2.166**  
Servidores  
técnicos

A light blue circle containing the number 1.800 and the text 'Professores' in white.

**1.800**  
Professores

# Organization Overview

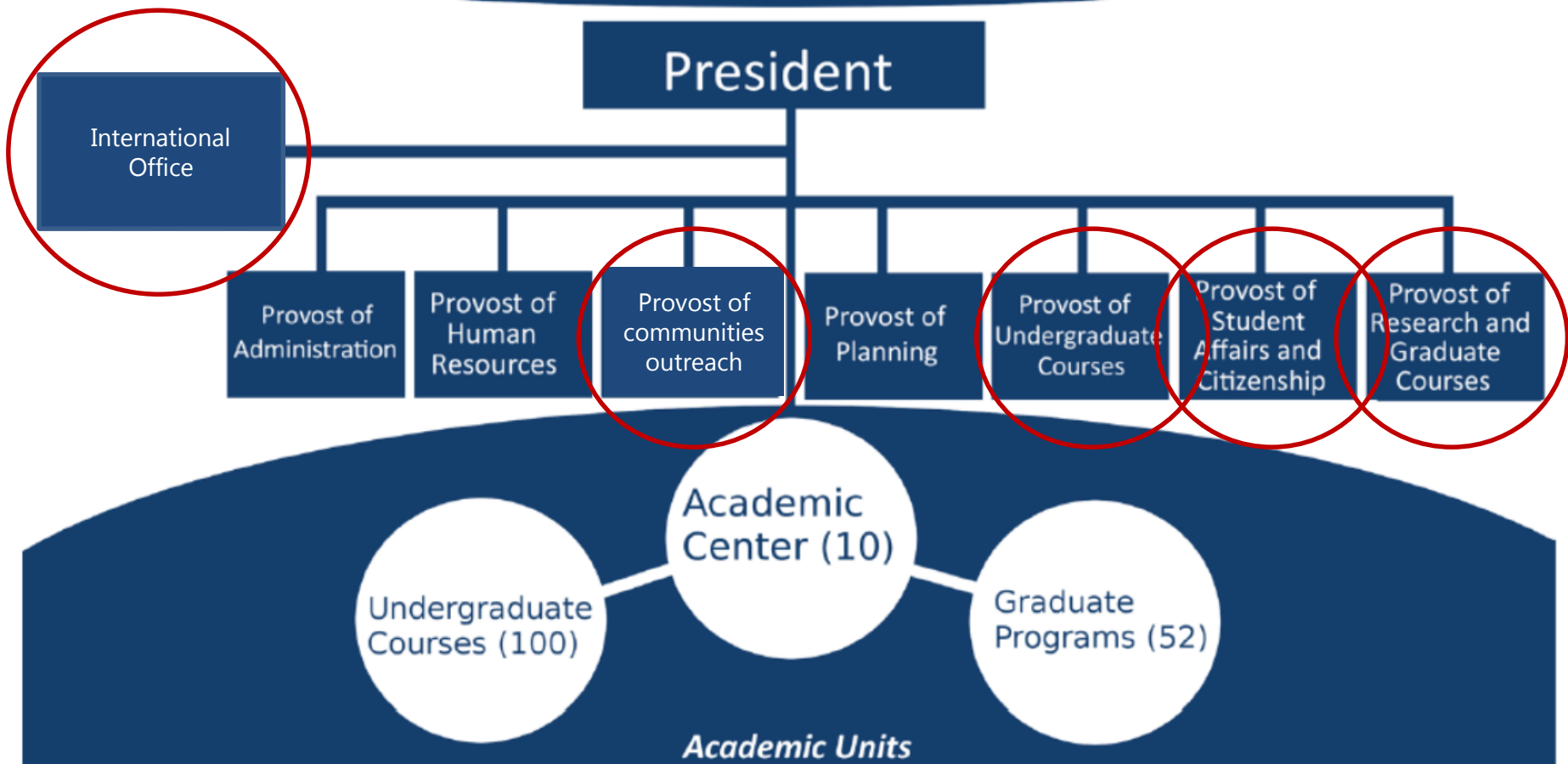





## D. Centro de Ciências Humanas e Naturais (CCHN)

Ciências Biológicas  
Ciências Sociais  
Filosofia  
Geografia  
História  
Letras Inglês  
Letras Português  
Oceanografia  
Psicologia

## F. Centro Tecnológico (CT)

Ciência da Computação  
Engenharia Ambiental  
Engenharia Civil  
Engenharia da Computação  
Engenharia de Produção  
Engenharia Elétrica  
Engenharia Mecânica  
Tecnologia Mecânica

## G. Centro de Ciências Jurídicas e Econômicas (CCJE)

Administração  
Arquivologia  
Biblioteconomia  
Ciências Contábeis  
Ciências Econômicas  
Direito  
Serviço Social

## 1. Pró-Reitoria de Graduação

1. Pró-Reitoria de Extensão
2. Teatro Universitário
3. Ouvidoria Geral
3. Cine Metrôpolis
4. Reitoria
4. Secretaria de Relações Internacionais
4. Pró-Reitoria de Pesquisa e Pós-Graduação
5. Restaurante Universitário
5. Diretório Central dos Estudantes
6. Biblioteca Central
7. Centro de Línguas
8. Creche
9. Caixa Econômica
10. Banco do Brasil

## E. Centro de Educação (CE)

Pedagogia  
Pedagogia da Terra  
Pedagogia à Distância

## A. Centro de Educação Física e Desportos (CEFD)

Educação Física

## B. Centro de Artes (CAR)

Arquitetura  
Artes Plásticas  
Artes Visuais  
Comunicação Social  
Desenho Industrial  
Música

## C. Centro de Ciências Exatas (CCE)

Estatística  
Física  
Matemática  
Química



### Outras Informações

Para consultar detalhes sobre cada um desses serviços, ou procurar outras informações, acesse: [www.ufes.br](http://www.ufes.br)





# Secretaria de Relações Internacionais

Página eletrônica:

<http://www.internacional.ufes.br>

The screenshot shows the website interface for the UFES International Relations Secretariat. At the top, there is a navigation bar with a Brazilian flag, the text 'BRASIL', and 'Acesso à informação'. To the right are links for 'Participe', 'Serviços', 'Legislação', and 'Canais'. Below this is a dark blue header with the UFES logo, 'Universidade Federal do Espírito Santo', and 'Portal UFES | Fale conosco'. A search bar with flags for Brazil and the UK is also present.

The main content area features a large banner for 'BRAFITEC' with a background image of the Eiffel Tower. The banner includes the text: 'Resultado final do programa Brafitec 2015' and 'Em março, outras informações serão dadas pelas coordenadoras do projeto.'

Below the banner is a navigation menu with tabs for 'Notícias', 'Eventos', 'Editais', and 'Defesas'. The 'Notícias' tab is active, displaying two news items:

- Resultado final da segunda convocatória do programa "Anjo na Ufes" 2016**  
A lista de classificados foi fechada após a segunda etapa do processo, que se desenvolveu por meio de entrevistas no dia 4 deste mês.
- Intercâmbio para Portugal direcionado a estudantes de Matemática, Biologia e Química**  
Entre os benefícios estão bolsa, auxílio instalação e auxílio deslocamento entre os países. Inscrições seguem até 17 de fevereiro de 2016.

On the right side of the news section, there are two additional announcements:

- Fundação oferece português para estrangeiros on-line**  
Para se inscrever basta acessar o site do curso, fazer cadastro e se matricular. O curso inicia em 15 de fevereiro.
- INEP oferece curso de capacitação para a aplicação de teste de proficiência em português**  
Inscrições seguem até dia 10 de fevereiro.

A 'Todas as notícias' link is located at the bottom right of the news section. A sidebar on the left contains a menu with the following items: 'Apresentação', 'Mobilidade para o exterior', 'Mobilidade para a UFES', 'Acordos de Cooperação', 'Idiomas', 'Links úteis', 'Horário de atendimento', 'Guia do Estudante e do Pesquisador na UFES', and 'Fale conosco'.



# Secretaria de Relações Internacionais

Facebook

[www.facebook.com/secretariaderelacoesinternacionais.ufes](http://www.facebook.com/secretariaderelacoesinternacionais.ufes)

Secretaria de Relações Internacionais UFES

Secretaria de Relações Internacionais UFES  
Faculdade e universidade

1.812 pessoas curtiram isso  
Livia Marini e outros 56 amigos

18 pessoas estiveram aqui

Aberto · 08:00 às 17:00  
Obter mais informações

Convidar amigos para curtir esta Página

5,0 +  
5,0 de 5 estrelas · 7 avaliações  
Visualizar avaliações

SOBRE

Av. Fernando Ferrari, 514, Campus U...

Resultado final da segunda convocatória do programa "Anjo na Ufes" 2016.

A lista de classificados foi fechada após a segunda etapa do processo, que se desenvolveu por meio de entrevistas no dia 4 deste mês.

<http://www.internacional.ufes.br/.../resultado-final-da-segund...>

Novo Jogo de Guerra Est...  
pt.callofwar.com  
Qual é a sua estratégia?  
Joga com amigos em mapas históricos da Segunda Guerra Mundial!

Bolsas 2016  
www.seboc.com.br  
Concurso de Bolsas 2016,  
Extensivo com foco no ENEM: não perca tempo.  
Inscreva-se!

## Guia do Estudante e do Pesquisador

Guia elaborado para estudantes e pesquisadores estrangeiros com informações básicas sobre o Estado do Espírito Santo, sobre a Universidade e aspectos da graduação e Pós-graduação na UFES.

Disponível no link:

[https://issuu.com/relacoesinternacionaisufes/docs/ufes\\_guia\\_do\\_estudante\\_e\\_pesquisado](https://issuu.com/relacoesinternacionaisufes/docs/ufes_guia_do_estudante_e_pesquisado)



**UFES**

**GUIA DO ESTUDANTE E DO PESQUISADOR**

Secretaria de Relações Internacionais



O PROGRAMA ANJOS NA UFES visa acompanhar a acolhida dos alunos estrangeiros e proporcionar aos estudantes brasileiros da UFES a oportunidade de conhecer culturas diferentes e falar línguas estrangeiras.



## Mobilidade para a UFES (Incoming)

### **GRADUAÇÃO:**

**O Programa de Estudantes – Convênio de Graduação (PEC-G)** é um programa desenvolvido pelo Ministério das Relações Exteriores em conjunto com o Ministério da Educação com o objetivo de oferecer oportunidade de formação superior a cidadãos de países em desenvolvimento com os quais o Brasil mantém acordos educacionais e culturais (especialmente da África, América Latina e Caribe).

**Intercâmbio de curta duração (BRAFITEC, BRANATEC, BRAMEX, entre outros)** – Estudantes podem cursar entre 1 (um) a 2 (dois) semestres na UFES.



# Mobilidade para a UFES (Incoming)

## **PÓS-GRADUAÇÃO:**

**PAEC-OEA** - Oferece bolsas de mestrado e doutorado em universidades brasileiras membros do GCUB para cidadãos de todos os países membros da OEA.

**ERASMUS MAIS** – Programa da comunidade europeia para a educação, formação, juventude e desporto.

**PROPAT** - Programa de Bolsas de Pós-Graduação em Pecuária e Agricultura Tropicais realizada entre o Brasil e México.

**Programa Estudante – Convênio para a Pós-Graduação (PEC- PG)** é fruto de parceria entre a CAPES, MRE e o CNPq.



# Calendário Acadêmico

**Disponível no site da PROGRAD:**

**[www.prograd.ufes.br/calend%C3%A1rio-acad%C3%AAmico](http://www.prograd.ufes.br/calend%C3%A1rio-acad%C3%AAmico)**

## Orientações Para alunos Estrangeiros

Cartilha Português – Inglês com dicas a respeito da retirada de documentos e acesso à Biblioteca e Restaurante Universitário, entre outras informações.

Tips for International Students  
(English)



### Federal Police (PF)

All foreign people (in particular temporary residents) who arrive in Brazil must go to the Federal Police (PF) Office, within 30 days of their arrival in this country.

The PF has offices in three cities in the state of Espírito Santo: Via Velha, São Mateus (North) e Cachoeiro de Itapemirim (South). The main office, in Via Velha, is located in the Praia da Costa Shopping Mall, 4th floor. Office hours are from 10am to 4pm.

As soon as they arrive in Brazil, students should visit the PF website ([www.dfgov.br](http://www.dfgov.br)) and click on the "Estrangeiros" (foreigners) link. Instructions for registration are available on item 4 (Orientações sobre o registro).

On item 5, one can request the registration and Foreigner ID card (Formulário RNE). One should fill in the form (step 1) and then print this document, since there is a registration number on it.

Use this number to schedule your visit to the PF (step 2), even if the date is after your 30-day period for registration. Print the form showing your scheduled visit.

In the case that your scheduled visit is after the 30-day period, go to the PF office before this deadline expires, and ask for a number to talk to the officer.

One should also pay the necessary fees, through a document called "GRU" - check which are necessary: Code 140110 for "Foreigner ID card" (R\$ 204,77) and Code 140083 for "Registration" (R\$ 130,40). These fees must be paid at Banco do Brasil (in cash). You will get a receipt for each fee you pay.

Take all the necessary documents to the PF office: passport, certified copies of your passport (with a stamp from the University), visa request form, registration form of PF, scheduled visit form, fees with receipts, 2 photos (size 3x4cm) and statement of UFES student.

After they process your registration, you will get a temporary Foreigner ID card. Keep this document with you. After 3 months you can take this temporary card to the PF office and get the final version of this card.

### Natural Person Register (CPF)

The initial request for a CPF can be done at some Post Office locations, using your passport - the fee costs R\$ 5,00. Office hours are from 9am to 5pm (Monday-Friday) and 9am to 12pm (Saturdays).

To finish your registration, you need to go to the "Ministério de Fomento" (MF - Downtown Vitória) office and take your temporary Foreigner ID card, from the Federal Police, along with your passport. MF opens at 7am; the time when numbers for services are given at the counter. The time of your service will be written along with your service number. At the scheduled time your number will be shown on the monitor, indicating the desk where your service will be provided.

We advise students to go to the MF office as soon as it opens, because numbers for services may run out for that day.

### Account at Banco do Brasil and Scholarship

In the case of students who need to have a bank account to get a scholarship from UFES, it is necessary for them to take all the following documents to Banco do Brasil (or another bank appointed by the graduate program): passport, foreigner ID card from PF, CPF number, proof of address, and a document from UFES stating that you have been accepted as a student and the amount of your scholarship. Bank Hours: 10am to 4pm (Monday-Friday).

In case you only have a temporary address, ask the owner of the house/apartment to write a letter stating that you are living at that address. In this letter, the owner should include his/her address, CPF number and ID number (RG), the date and signature. It is necessary to notarize the signature at a Notary Office. Ask the writer of the letter in which Office he/she has a certified signature. There is a fee for this type of service. Also take a copy of the writer's ID (RG) and a proof of residence, such as a water power or telephone bill. If you have proof of residence in Brazil with your name on it, take it.

You should register for a 6-digit password to use for your account. You can also register an 8-digit password to access your account on the Internet. These passwords cannot be similar or have numbers such as your birthdate, for example.

You should also sign a contract for the account. The account's monthly fee is R\$ 9,15 days after your account's registration, you can go to the bank to get your card.

The number of your account and bank agency will be on your copy of the contract. Take this number to the Secretariat of your graduate program.

The Secretariat will provide you with a registration form and a letter guaranteeing your scholarship. Read and sign these documents.

### Registration at UFES

The registration of undergraduate students is requested by the International Office (SIO) to Prograd.

Exchange students should choose the academic disciplines they will study in Brazil and fill out 2 forms from Prograd: General Request for Exchange Student, and Request for Registration in Academic Disciplines.

The registration of graduate students is done at the secretariats of graduate programs.

### University Restaurant (RU)

Once students have the UFES registration, they can go to the registration counter of the University Restaurant (RU). The initial fee costs R\$ 30, for 20 meals - each meal costs R\$ 1,50. After registration, you get a restaurant card and a tray.

If you have not registered yet, the SRI can send a letter to the restaurant to request your registration. After that, you can use your passport to register.

At the end of the exchange program, students must return their cards to the University Restaurant.

Restaurant Hours: Monday-Friday  
Lunch: 11am to 1:30pm  
Dinner: 5:30pm to 7pm  
Registration: 10am to 1:30pm

### Library

When students have the UFES registration, they can register at the Library. Some agreements allow students to borrow books from the library, when students start and finish their degree at UFES, for example.

In other cases, when students complete only part of their studies at UFES, borrowing books is not allowed, but we are working for this issue.

Library Hours: 7am to 9pm (Monday-Friday) and 7am to 1pm (Saturday).

### Bus Card

After getting their UFES registration, students should fill in an online form at [www.youbus.com.br](http://www.youbus.com.br) (between cities) or [www.capes.org.br](http://www.capes.org.br) (local bus), print it and sign it. Regular fares are around R\$ 2,50.

Required documents: passport, foreigner ID card (you have it), CPF number, proof of address (a letter from the owner) and 2 photos (size 3x4cm).

Office Hours: 8am to 4pm (GV-Bus) and 10am to 4pm (Setpes).

### UFES Buddy Program (Angel)

The "Buddy Program" was created to help foreign students get acquainted with the University routine and with the services available in the cities where UFES has campuses.

Voluntary Brazilian students can help with information about libraries, restaurants, transportation and housing, for example.

Additional information about this program can be found at the International Office (SIO).

### Portuguese as a Foreign Language

The Language Center at UFES offers Portuguese as a Foreign Language courses. There are 8 levels, each lasting about 2 months.

Students can arrange to take a placement test, in order to know what classes to attend.

Information: +55 27 4009-7880  
secretaria@cingua.org.br



Sede: Rua República  
UNIVERSIDADE FEDERAL DO ESPÍRITO SANTO



## Institucional

Academia Nacional de Polícia

Acesso à Informação

Agenda do Diretor Geral

Área de Imprensa

Campanhas

Carta de Serviços

Código de Ética

Concursos

Histórico

Pesquisa de

PF pelo Brasil

PF pelo Mundo

Que

Relatório

## Serviços

Acordos de

Adoção Internacional

Antecedentes Criminais

Aposentados/Pensionistas

Armas

Estrangeiro

GRU

Leilões

Licitações

Passaporte

Perguntas Frequentes

Produtos Químicos

Segurança Privada

Sigilo Bancário

Viagens ao Exterior

## Agência de Notícias

## Requerer Registro / Emissão / Renovação / Segunda Via de CIE

1

Preenchimento do formulário para solicitação de registro, emissão de carteira de identidade de estrangeiro (1ª e 2ª via), substituição de CIE, renovação de CIE ou Acordo de Residência do MERCOSUL e Associados, [clique aqui](#).

2

Gerar a GRU (Guia de Recolhimento da União, documento similar a um boleto bancário comum, e seu pagamento pode ser efetuado em qualquer Banco, bem como nos terminais eletrônicos, casas lotéricas e Correios, obedecendo aos critérios estabelecidos nesses correspondentes bancários)

3

Compareça a Unidade do DPF munido da documentação exigida, GRU paga, formulário preenchido e o protocolo da solicitação de agendamento.

Verifique aqui se existe agenda disponível. Informe o código de solicitação impresso no cabeçalho do seu formulário.

4

Para reimprimir o formulário [clique aqui](#).

5

Reagendar seu atendimento ou excluir seu agendamento.

## Atenção:

**A taxa para emissão de carteira de estrangeiro, classificado como temporário ou permanente, é de R\$ 204,77 (código 140120). Esse valor é correspondente à emissão da 1ª via da carteira, bem como na substituição (em caso de carteiras danificadas) ou na renovação do documento.**

**Para emissão de segunda via da carteira de estrangeiro (em caso de perda, roubo, furto ou extravio), será devido o pagamento da taxa correspondente ao código 140139, no valor de R\$ 502,78.**

**+ Taxa de Registro R\$106,45**

## Informações sobre isenção de taxas:

**DECRETO Nº 6.771, DE 16 DE FEVEREIRO DE 2009:** Prevê que os cidadãos dos países membros da CPLP - Comunidade dos Países de Língua Portuguesa, organização



# Orientações sobre Vistos

**ATENÇÃO:**

**Data de expiração do Visto!**



# Orientações sobre CPF

## CPF – Cadastro de Pessoas Físicas

**Passo 1** – Ir nos correios com Passaporte: Pagar R\$ 5,70

**Passo 2** – Ir no Ministério da Fazenda (Centro) com RNE e Passaporte.

**Dica:** Chegar antes das 7:00 – senha

### **Sugestão:**

Comparecer a uma agência do banco do Brasil levando documentos originais e cópias autenticadas



# Orientações sobre Abertura de Contas Bancárias

## Conta no Banco do Brasil e Bolsa

### Documentação Necessária:

- Passaporte
- RNE
- CPF
- Comprovante de Endereço
- Declaração da UFES com o valor da bolsa



# Orientações sobre Matrícula

## **Alunos de Graduação**

Secretaria de Relações Internacionais (SRI) – 2 formulários

## **Alunos de Pós-Graduação**

Nos respectivos Programas de Pós-graduação

(Lembrando que devem fazer o check-in na SRI antes)



# Orientações sobre RU

## **Restaurante Universitário**

Para cadastro, é necessário do Comprovante de Matrícula ou Carta da SRI

R\$ 30,00 – 20 refeições (Ganha: cartão e caneca)

Valor individual da refeição: R\$1,50

### **Horário de Funcionamento (Goiabeiras):**

Almoço: 11h às 13h30

Jantar: 17h30 às 19h



# Orientações sobre Biblioteca

## **Biblioteca**

Com a matrícula regularizada, o aluno poderá fazer o cadastro na Biblioteca.

### **Endereço eletrônico:**

<http://www.bc.ufes.br/>

### **Horário de funcionamento (Biblioteca Central):**

Segunda a sexta-feira, de 7h às 21h

Sábado, de 7h às 13h

## Passe Escolar \_ Transporte Público

GVBUS - R\$2,75

SETPES – R\$2,70

Alunos cadastrados tem 50% de desconto.







# Orientações sobre Passe Escolar

## **Passe Escolar – GVBus**

**Moradores:** Serra, Vila Velha, Cariacica, Viana. (Transcol)

### **Cadastro:**

[http://gvbuscadastramento.gvbus.org.br/\\$/](http://gvbuscadastramento.gvbus.org.br/$/)

### **Levar ao GVBus (Centro de Vivências da UFES ):**

- Cópia + Documento Original de Identificação
- Comprovante de residência
- 1 Foto 3x4 atual
- Formulário assinado e Carimbado pela Ufes.



# Orientações sobre Passe Escolar

## **Passe Escolar – SETPES**

**Moradores:** Vitória

### **Cadastro:**

<http://webcadastramento.setpes.org.br/WebCadastramento/>

**Levar ao SETPES** (Santa Lúcia, Próximo ao Centro de Convenções de Vitória) :

- Cópia + Documento Original de Identificação
- Comprovante de residência
- Formulário assinado e Carimbado pela Ufes



# Orientações sobre cursos de Português para Estrangeiros

## **Português para Estrangeiros**

### **Nivelamento:**

24/02/2016 e 02/03/2016 (quarta-feira)

### **Início das aulas:**

Março de 2016

Segundas e Quartas ou Terças e Quintas - das 18:20 às 21:30

8 Módulos – Cada módulo dura em torno de 1 mês e meio  
(R\$ 350,00 por módulo)



**Segurança**



**Higiene Pessoal**

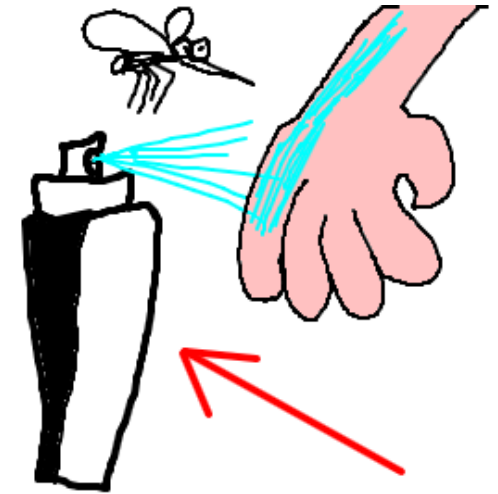

**Uso de repelente**



## TURISTA

Artesanato

Bares e Restaurantes

Carnaval

Centros de Ciência e Educação

Comidas Típicas

Corridas de Rua

Eventos Tradicionais

Fala Vitória 156

Feiras Livres

Guia de Serviços

História de Vitória

Informações Turísticas

Observatório do Turismo

Parques

Praças

Praias

Táxis

Partilhar

102

Gosto

102

Tweet

0

G+

0

Share

18

A+

A-

IMPRIMIR



### CAMBURI É OPÇÃO PARA PASSEIO AO AR LIVRE E PRÁTICA DE ESPORTES

A Praia de Camburi é uma boa opção para passeios e esportes ao ar livre. Praia urbana, com pista para ciclista, calçadão para caminhada e corrida, o local ainda conta com as Ruas de Lazer. Aos domingos e feriados, das 7 às 13 horas, trechos de movimentadas vias da cidade transformam-se em um espaço livre para a prática de esportes e brincadeiras.



Dúvidas?

